

CONHECIMENTOS GERAIS

LÍNGUA PORTUGUESA

QUESTÃO 01

Nos gêneros do discurso oficiais, como memorando e ofício, por exemplo, no campo superior à esquerda, consta “Assunto”.

O chefe imediato de Joana Maria, no dia 15 de setembro, solicitou que ela elaborasse um memorando informando aos servidores que haveria dedetização no dia 07 de outubro de 2018 por ter sido detectada a presença de baratas e ratos. Considerando as características clareza e concisão e do campo “Assunto” e o objetivo do memorando, qual texto deveria ser utilizado por Joana Maria?

- a) Solicitação de serviços de dedetização.
- b) Dedetização no próximo final de semana.
- c) Dedetização em 07/10/2018.
- d) Dedetização para extermínio de baratas e ratos.

QUESTÃO 02

“O Sistema Eletrônico de Informações (SEI) é disponibilizado como Software de Governo mediante celebração de acordo de cooperação com o Ministério do Planejamento, Desenvolvimento e Gestão”. A UNIFAL-MG e muitas outras universidades federais já utilizam esse “sistema de gestão de processos e documentos eletrônicos, com interface amigável e práticas inovadoras de trabalho, tendo como principais características a libertação do paradigma do papel como suporte físico para documentos institucionais e o compartilhamento do conhecimento com atualização e comunicação de novos eventos em tempo real”.

Na página de uma universidade federal, encontra-se a seção “FAQ” (*Frequently Asked Questions* – Perguntas frequentes) que trata do SEI – Sistema Eletrônico de Informações.

Veja um exemplo de pergunta e sua respectiva resposta:

A quais unidades/setores tenho acesso?

Resposta: Todo servidor tem acesso ao setor de seu local de exercício cadastrado no RH.

Cargos de chefia tem acesso aos setores adjacentes também.

Caso sua permissão esteja errada, deve-se alterá-la no sistema Cobalto- SEI- Permissões. Esta atividade é realizada pela gerência administrativa da sua unidade.

Da análise da pergunta e da resposta no que se refere ao uso da Língua Portuguesa em sua variedade padrão, verifica-se a inobservância da norma padrão em:

- a) “A quais unidades/setores tenho acesso?”
- b) “Cargos de chefia tem acesso aos setores adjacentes também.”.
- c) “Todo servidor tem acesso ao setor de seu local de exercício cadastrado no RH”.
- d) “Caso sua permissão esteja errada, deve-se alterá-la no sistema Cobalto- SEI- Permissões.”.

QUESTÃO 03

Leia o texto para responder a esta questão.

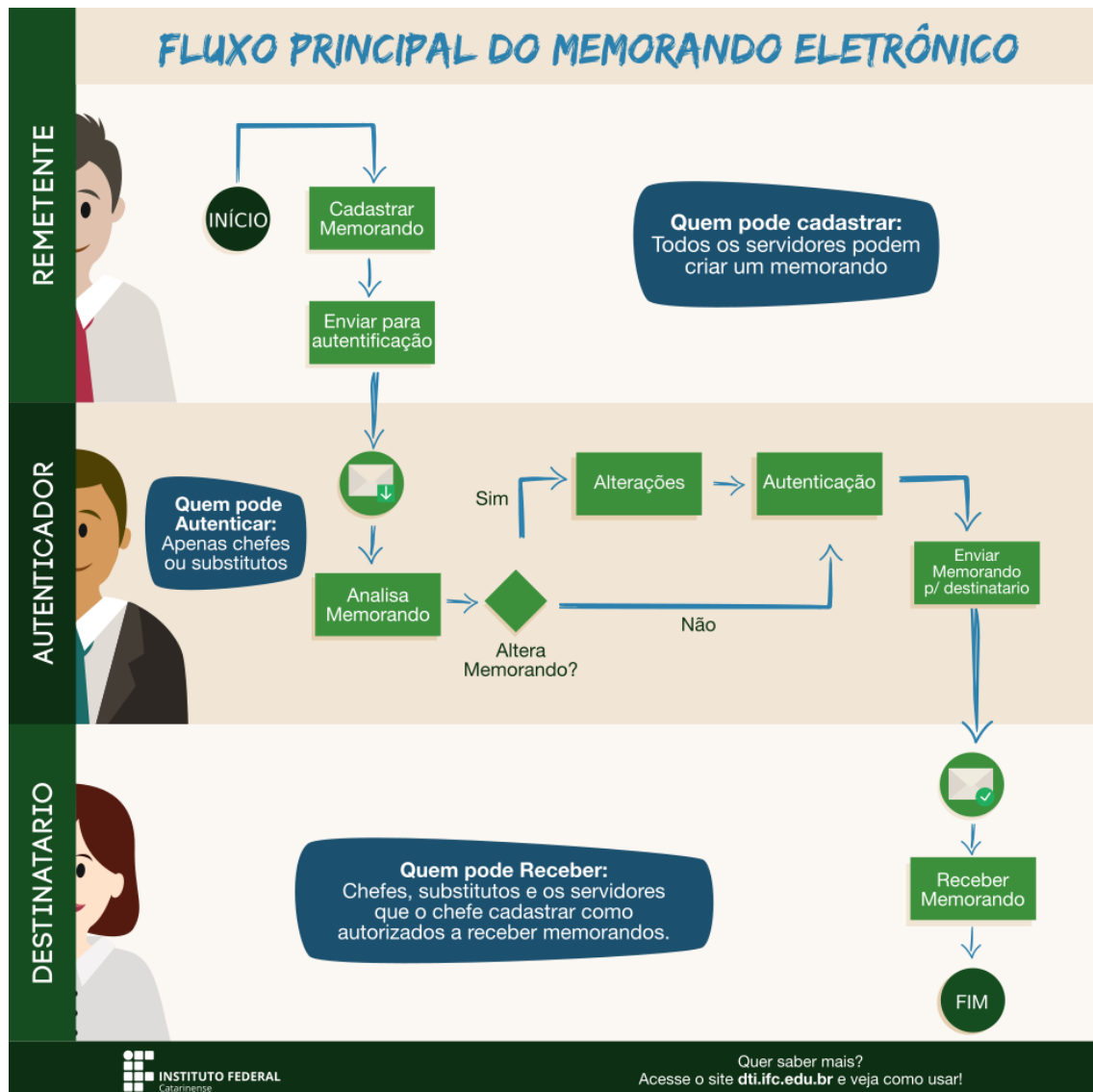

Disponível em: <<http://dti.ifc.edu.br/manuais-memorando-eletronico/>> Acesso em: 1º set. 2018.

De acordo com o texto e observando as orientações do Manual de Redação da Presidência da República, quanto ao gênero do discurso oficial memorando e sua circulação no Setor Público, depreende-se que:

- O recebimento de um memorando é feito pelo chefe ou por seu substituto.
- O envio do memorando deve ser feito por quem o elaborou.
- O destinatário de um memorando pode ser qualquer servidor da unidade acadêmica ou departamento, mas quem elabora deve ser chefe ou substituto do chefe.
- O cadastro de um memorando no SEI pode ser feito por qualquer servidor, mas quem assina deve ser chefe ou substituto do chefe.

Leia o texto para responder às questões 04 e 05.

A corrupção nossa de cada dia.

A lista de "pequenas" corrupções é imensa - provavelmente infinita! A maior parte das pessoas que as pratica não vê grande gravidade, pois seriam "inofensivas". Pior: recorrem a argumentos estapafúrdios como "todo mundo rouba", "o governo é corrupto, então vou mesmo sonegar imposto", "se o ingresso fosse barato, ninguém falsificava a carteirinha", e por aí vai...

Evidentemente, a corrupção do cidadão comum não é uma exclusividade brasileira. Mas em nosso país ela ganha contornos particulares, à medida que se confunde com o chamado "jeitinho", termo que surgiu para designar a capacidade de improviso do brasileiro para resolver problemas, mas que descambou para a prática, pura e simples, da corrupção.



Disponível em: <<http://www.jornaldaorla.com.br/noticias/17717-a-corrupcao-nossa-de-cada-dia/>>. Acesso em: 07 set. 2018. (Fragmento)

QUESTÃO 04

Da análise do texto escrito e das frases constantes na imagem, depreende-se que:

- a) Há práticas cotidianas que são exemplos de corrupção.
- b) O "jeitinho" brasileiro incentiva a corrupção em diferentes instâncias.
- c) A corrupção generalizada no meio político decorre do "jeitinho" brasileiro.
- d) O brasileiro justifica pequenas práticas de corrupção argumentando que se trata do "jeitinho" brasileiro.

QUESTÃO 05

Nas manifestações de 2013, inúmeras pessoas foram às ruas protestar contra a corrupção. Algumas utilizaram a máscara usada pela pessoa que está na figura. Analisando o texto, a imagem, ou seja, a pessoa com a máscara usada nas manifestações e as frases constantes em cada tijolo, depreende-se que o autor objetivou:

- a) Incentivar as pessoas a protestarem contra a corrupção.
- b) Conscientizar as pessoas quanto ao uso do jeitinho brasileiro.
- c) Informar às pessoas a existência da corrupção no dia a dia do brasileiro.
- d) Criticar praticantes de pequenas corrupções que foram às ruas protestar contra a corrupção.

QUESTÃO 06

Saia da bolha da rede social

Para estar bem informado, o eleitor deve ler e acompanhar o noticiário não somente nas redes sociais. Ele deve fazer um esforço para estar mais informado, encontrando uma nova fonte na qual ele confia e que tenha um bom histórico. Não espere apenas que elas cheguem até você porque você pode ter uma imagem muito distorcida do que está acontecendo.

Disponível em < <https://goo.gl/GSpdGe> >, Acesso em: 10 out. 2018 (com adaptações).

Utilizando estratégias de inferenciação, a palavra “elas” se refere e pode ser substituída por:

- a) Publicações da internet.
- b) Notícias falsas.
- c) Redes sociais.
- d) Informações.

QUESTÃO 07



Disponível em < <https://goo.gl/m19FdY> >, Acesso em: 10 set. 2018 (com adaptações).

Da análise do texto e da manchete do jornal “Políticos se preparam para combater fake news”, infere-se que:

- a) O questionamento levantado por um dos personagens evidencia um comportamento correspondente entre o que é dito nas campanhas eleitorais e o que realmente os eleitos concretizam
- b) A leitura da manchete do jornal sobre políticos se prepararem para combater notícias falsas levantou a preocupação do personagem com relação à falsidade dos próprios políticos.
- c) A notícia do jornal evidencia a necessidade de as pessoas prestarem muita atenção sobre o desenvolvimento das campanhas eleitorais e as propostas nelas defendidas.
- d) O espanto de uma das personagens denota insatisfação com os planos de governo ao longo dos anos e mostra esperança para que isso mude após a campanha eleitoral.

QUESTÃO 08

O GLOBO

OPINIÃO

**Momento para se quebrar ~~a~~
~~rigidez~~ das leis trabalhistas**

Permitir que patrões e empregados se entendam para manter e criar empregos é fórmula buscada no Brasil e em outros países, como na França

QUE ENFRENTA GRANDES PROTESTOS QUANTO A ISSO

Disponível em < <https://goo.gl/nYVmWy> >, Acesso em: 10 set. 2018 (com adaptações).

As taxações e as novas palavras inseridas com a reescrita da manchete têm a intenção de:

- a) Reformular a mensagem original, revelando uma nova leitura, a fim de torná-la autêntica ao contexto sócio-histórico ao qual está associada.
- b) Verificar problemas de sentido no uso de qualificadores e elipses que induzem o leitor a uma interpretação equivocada.
- c) Desconstruir a forma do autor do texto de se expressar, que não está adequada ao tipo de leitor e nem à realidade da informação.
- d) Corrigir inadequações ortográficas e gramaticais de ordem sintático-semânticas que não condizem à norma culta-padrão.

QUESTÃO 09



Disponível em < <https://goo.gl/BbDAjE> >, Acesso em: 10 set. 2018 (com adaptações).

Considerando a tipologia e as informações do texto apresentado, sua principal finalidade é:

- a) Dar conselhos por meio de narrativas com o intuito de influenciar uma mudança de comportamento.
- b) Fornecer, de maneira didática, opiniões sobre o compartilhamento de informações e notícias.
- c) Agrupar informações indutivas por meio da integração de textos sintéticos e elementos gráfico-visuais.
- d) Divulgar uma realidade por meio de mensagens, fatos e imagens que despertam sentimentos, emoções e sensações.

QUESTÃO 10

Um político para cada eleitor

Com a ajuda da *big data* (grande conjunto de dados armazenados), candidatos podem aferir desejos íntimos de cada pessoa, oferecer mensagens personalizadas e adotar os formatos que mais lhe atraem. Tudo isso em escala industrial.

Na principal rede social existente no Brasil, essa estratégia pode ser viabilizada por meio do chamado dark post. Trata-se de uma publicação patrocinada segmentada para um grupo específico de pessoas e que não aparece na timeline da página que gerou esse conteúdo. Isto é, um candidato pode dizer que defende a legalização da maconha para pessoas que concordam com essa ideia e falar exatamente o contrário para aquelas que discordam, sem que essas opiniões sejam visíveis para quem procurar na página dele informações sobre propostas.

Além de afetar o eleitor individualmente, o direcionamento excessivo pode prejudicar o debate na sociedade. É o que aponta a integrante da organização Actantes, Patrícia Cornils. “Tomemos como exemplo o Jornal Nacional. Todos nós podemos assistir e, a partir disso, construir uma crítica ou uma

concordância sobre os conteúdos. Já essa propaganda direcionada é absurdamente fragmentada. Só quem está fazendo e direcionando sabe quem a está recebendo. Como é que você cria um debate público sobre as políticas?”.

Disponível em < <https://goo.gl/4ytJU9> >, Acesso em: 10 set. 2018 (com adaptações).

Nos fragmentos “Tudo isso em escala industrial”, “essa estratégia pode ser viabilizada por meio do chamado dark post” e “Só quem está fazendo e direcionando sabe quem a está recebendo”, há estratégia de coesão textual que teve por função:

- a) Sinalizar as relações (temporais, causais, adversativas, por exemplo) existentes entre blocos de informações.
- b) Sintetizar as novas informações constantes no parágrafo seguinte, estabelecendo relação de coesão e coerência com a tessitura textual.
- c) Anteceder informações que serão apresentadas posteriormente no texto.
- d) Indicar a retomada de informações introduzidas previamente em outras passagens do texto.

LEGISLAÇÃO

QUESTÃO 11

A Universidade Federal de Alfenas pretende realizar concurso público para o provimento do cargo de Técnico em Anatomia e Necropsia. Ocorre que, no âmbito da referida autarquia, existe concurso público vigente para o mesmo cargo. Considerando a situação hipotética acima e o que dispõe a Lei nº 8.112/1990, qual a providência adequada acerca da abertura de novo concurso?

- a) Não se abrirá novo concurso enquanto houver concurso anterior com prazo de validade não expirado, ainda que não haja candidato aprovado.
- b) Não se abrirá novo concurso enquanto houver candidato aprovado em concurso anterior com prazo de validade não expirado.
- c) Será possível a abertura de novo concurso, porém não será possível a nomeação de candidato aprovado no novo concurso enquanto houver candidato aprovado em concurso anterior com prazo de validade não expirado.
- d) Será possível a abertura de novo concurso, porém não será possível a posse de candidato aprovado no novo concurso enquanto houver candidato aprovado em concurso anterior com prazo de validade não expirado.

QUESTÃO 12

Beltrano exerceu o cargo de Engenheiro na Universidade Federal de Alfenas, tendo se aposentado, de forma voluntária, no ano de 2016. No momento de sua aposentadoria, Beltrano era servidor estável. Em meados de 2018, o mesmo cargo que Beltrano ocupava ainda encontrava-se vago e, então, Beltrano solicitou o seu retorno à atividade. Havendo o interesse da Administração, de acordo com a Lei nº 8.112/1990, a forma de provimento adequada para o retorno de Beltrano à atividade será a:

- a) Reversão.
- b) Recondução.
- c) Reintegração.
- d) Readaptação.

QUESTÃO 13

Fulano, servidor técnico-administrativo em educação, foi eleito como membro do Conselho de Curadores da Universidade Federal de Alfenas, que é o órgão de fiscalização para assuntos econômico-financeiros e de execução orçamentária e patrimonial da Instituição. Fulano deseja exercer as funções de Presidente do referido Conselho e, assim, realiza consulta ao Estatuto da Universidade Federal de Alfenas para obter informações.

De acordo com o Estatuto da Universidade Federal de Alfenas, os membros do Conselho de Curadores elegerão o seu presidente, escolhido dentre:

- a) Representantes docentes e da sociedade civil, cujo mandato, na presidência, será de um ano, permitida uma recondução.
- b) Representantes do corpo discente e da sociedade civil, cujo mandato, na presidência, será de dois anos, permitida uma recondução.
- c) Representantes do corpo discente e servidores técnico-administrativos em educação, cujo mandato, na presidência, será de um ano, permitida uma recondução.
- d) Representantes docentes e servidores técnico-administrativos em educação, cujo mandato, na presidência, será de dois anos, permitida uma recondução.

QUESTÃO 14

Semprônio, servidor de determinada autarquia federal, praticou atos de improbidade administrativa. Os referidos atos, de acordo com a Constituição da República Federativa do Brasil de 1988, importarão, sem prejuízo da ação penal cabível, a:

- a) Perda dos direitos políticos, a suspensão da função pública, a indisponibilidade dos bens e o ressarcimento ao erário, na forma e gradação previstas em lei.
- b) Perda dos direitos políticos e da função pública, a indisponibilidade dos bens e o ressarcimento ao erário, na forma e gradação previstas em lei.
- c) Suspensão dos direitos políticos, a perda da função pública, a indisponibilidade dos bens e o ressarcimento ao erário, na forma e gradação previstas em lei.
- d) Suspensão dos direitos políticos e da função pública, a indisponibilidade dos bens e o ressarcimento ao erário, na forma e gradação previstas em lei.

QUESTÃO 15

A Lei nº 9.784/1999 estabelece normas básicas sobre o processo administrativo no âmbito da Administração Federal direta e indireta, visando, em especial, à proteção dos direitos dos administrados e ao melhor cumprimento dos fins da Administração.

A respeito dos impedimentos e da suspeição, a referida lei dispõe que:

- a) O indeferimento de alegação de suspeição poderá ser objeto de recurso, sem efeito suspensivo.
- b) A autoridade ou servidor que incorrer em impedimento pode comunicar o fato à autoridade competente. A omissão da comunicação do impedimento não constitui falta para efeitos disciplinares.
- c) É suspeito de atuar em processo administrativo o servidor ou autoridade que tenha participado ou venha a participar como perito, testemunha ou representante, ou se tais situações ocorrem quanto ao cônjuge, companheiro ou parente e afins até o segundo grau.
- d) Pode ser arguido o impedimento de autoridade ou servidor que tenha amizade íntima ou inimizade notória com algum dos interessados ou com os respectivos cônjuges, companheiros, parentes e afins até o segundo grau.

NOÇÕES GERAIS DE INFORMÁTICA

QUESTÃO 16

Programas de computador e aplicativos de celular fazem parte do cotidiano de todos que executam tarefas administrativas em empresas e órgãos públicos. São programas para enviar e-mails, programas para redigir documentos e realizar cálculos, aplicativos para fazer reuniões à distância, entre vários outros. No entanto, da mesma forma que existem programas e aplicativos benéficos para o usuário, há também programas e aplicativos desenvolvidos para fazer mal a quem os utiliza: são os códigos maliciosos ou malwares. Veja o que diz a Cartilha de Segurança para Internet publicada pelo Centro de Estudos, Resposta e Tratamento de Incidentes de Segurança no Brasil, sobre os malwares:

Códigos maliciosos ou malwares são programas especificamente desenvolvidos para executar ações danosas e atividades maliciosas em um computador. Uma vez instalados, os códigos maliciosos passam a ter acesso aos dados armazenados no computador e podem executar ações em nome dos usuários. Os principais motivos que levam um atacante a desenvolver e propagar códigos maliciosos são a obtenção de vantagens financeiras, a coleta de informações confidenciais, o desejo de autopromoção e o vandalismo.

Adaptado de Cartilha de Segurança para Internet, 2ª Ed., São Paulo. 2012.

Existem vários tipos de códigos maliciosos sendo propagados diariamente por meio da internet, cada um com uma característica diferente. Observe:

- I. capacidade de se propagar automaticamente pelas redes, enviando cópias de si mesmo de computador para computador;
- II. capacidade de se comunicar com o invasor para permitir que o computador seja controlado remotamente;
- III. capacidade de monitorar as atividades de um sistema e enviar as informações coletadas para terceiros;
- IV. capacidade de permitir que um invasor retorne a um computador comprometido por meio da inclusão de serviços que abrem brechas de segurança;
- V. capacidade de executar funções normais para as quais foi aparentemente projetado e, além disso, executar outras funções geralmente maliciosas sem o conhecimento do usuário.

Diante das características apresentadas, identifique, dentre as alternativas abaixo, a única que traz o nome correto de cada *malware* na ordem em que foram citados.

- a) Backdoor, Bot, Cavalo de Troia, Spyware, Worm
- b) Backdoor, Spyware, Worm, Bot, Cavalo de Troia
- c) Worm, Bot, Spyware, Backdoor, Cavalo de Troia.
- d) Backdoor, Spyware, Worm, Bot, Cavalo de Troia

QUESTÃO 17

Assim que tomou posse no serviço público e passou a utilizar a conta de e-mail da instituição onde trabalha, Bernardo que tem o costume de jogar na loteria frequentemente, recebeu uma mensagem por correio eletrônico dizendo que fora sorteado em uma loteria internacional e que, para receber o prêmio a que tem direito, um valor muito grande, precisaria responder rapidamente ao e-mail fornecendo o seu

nome, endereço, número de CPF e número da sua conta bancária. Além disso, a mensagem que continha vários erros de português pedia que Bernardo fizesse um depósito antecipado de um valor simbólico

apenas para garantir o envio do prêmio e não comunicasse o ocorrido a ninguém, pois se tratava de assunto confidencial.

Bernardo então, tendo já estudado sobre segurança na internet, identificou imediatamente que a mensagem não passava de uma tentativa de golpe e eliminou a mensagem da sua caixa de entrada. Aponte, dentre as alternativas abaixo, aquela que melhor identifica o golpe que tentaram aplicar em Bernardo.

- a) Boato.
- b) Pharming.
- c) Golpe de Comércio Eletrônico.
- d) Fraude de Antecipação de Recursos.

QUESTÃO 18

Analise, cuidadosamente, as afirmações referentes à ferramenta Mala Direta, presente no programa Microsoft Word.

I. Com a Mala Direta é possível enviar para vários e-mails de destinatários diferentes uma cópia da carta-modelo.

II. Com a Mala Direta é possível inserir vários campos como Nome ou Endereço, que serão substituídos automaticamente pelas informações de um repositório de dados em cada cópia da carta-modelo.

III. A Mala Direta pode utilizar, como repositório de dados, os tradicionais bancos de dados ou planilhas do Excel.

Está correto o que se afirma em:

- a) I, II e III.
- b) Nenhuma.
- c) Somente I e II.
- d) Somente II e III.

QUESTÃO 19

Se digitarmos os valores 8, 10, 20 e 18, respectivamente, nas células A1, A2, A3 e A4, em uma planilha eletrônica que está sendo editada no Microsoft Excel e aplicarmos a fórmula =SOMA(SOMA(A1;A3)+MÉDIA(A2:A4);A3;A4) na célula A5, o resultado obtido será:

- a) 92
- b) 82
- c) 103
- d) 113

QUESTÃO 20

Considere que um técnico, realizando manutenção no Microsoft Windows em português, excluiu, sem querer, uma importante pasta de arquivos gravada na sua área de trabalho, mas conseguiu desfazer a exclusão em seguida, recuperando-a com o uso combinado de teclas de atalho. Indique, dentre as opções disponíveis, qual apresenta as teclas de atalho utilizadas pelo técnico para desfazer a exclusão.

- a) Ctrl + Z
- b) Ctrl + C
- c) Ctrl + P
- d) Reiniciar o sistema segurando a tecla F1

CONHECIMENTOS ESPECÍFICOS

QUESTÃO 21

A maceração de ossos pode ser feita utilizando qual técnica?

- a) Maceração por digestão dos tecidos utilizando fenol líquido.
- b) Maceração química utilizando ácido clorídrico a 10 ou 20%.
- c) Maceração química utilizando hipoclorito de sódio a 1 ou 2%.
- d) Maceração por digestão dos tecidos utilizando ácido bórico a 5%.

QUESTÃO 22

A tesoura de ponta romba é utilizada para:

- a) divulgar.
- b) suturar.
- c) incisar.
- d) apoiar.

QUESTÃO 23

Em um corte frontal no centro da cabeça é possível visualizar qual estrutura?

- a) medula espinal.
- b) cerebelo.
- c) cérebro.
- d) bulbo.

QUESTÃO 24

Em um corte sagital mediano do cérebro, quais as principais estruturas cerebrais podem ser observadas?

- a) giro do cíngulo e giro temporal inferior.
- b) corpo caloso e diencéfalo.
- c) corpo caloso e cerebelo.
- d) tálamo e mesencéfalo.

QUESTÃO 25

Proximal, distal, medial e lateral são termos de relação comumente utilizados na anatomia como referência para a localização e posição das estruturas do corpo humano. Das afirmativas abaixo, qual melhor define o termo de relação proximal?

- a) Mais perto do tronco ou do ponto de origem.
- b) Mais longe do tronco ou do ponto de origem.
- c) Mais perto da superfície do corpo.
- d) Mais longe da superfície do corpo.

QUESTÃO 26

São ossos do carpo:

- a) semilunar, talus, capitato e navicular.
- b) trapézio, capitato, cuboide e navicular.
- c) escafoide, talus, cuneiforme e navicular.
- d) escafoide, trapézio, capitato e semilunar.

QUESTÃO 27

São órgãos contidos dentro da cavidade abdominal:

- a) baço, pâncreas, tuba uterina e útero.
- b) estômago, intestinos, baço e pâncreas.
- c) estômago, intestinos, tuba uterina e útero.
- d) intestinos, ovários, bexiga urinária e pâncreas.

QUESTÃO 28

São instrumentos utilizados rotineiramente em uma necropsia ou dissecação de cadáveres:

- a) tesoura ponta fina, espátula nº 7, bisturi e pinça tipo Allis.
- b) tesoura ponta fina, pinça dente de rato, bisturi e pinça oftálmica.
- c) tesoura cirúrgica, pinça tipo Allis, espátula nº 22 e pinça oftálmica.
- d) tesoura ponta romba, pinça dente de rato, bisturi e pinça hemostática tipo Kelly.

QUESTÃO 29

A função do processo de fixação é manter os tecidos firmes, insolúveis e protegidos contra a deterioração. Os requisitos para uma boa fixação de peças isoladas são:

- a) cortes espessos para melhor fixação e escolha adequada do fixador.
- b) pequeno intervalo entre a morte do indivíduo e o contato do fixador com a superfície da pele.
- c) pequeno intervalo entre a morte do indivíduo e o contato do fixador com todas as superfícies.
- d) o líquido fixador deve ter volume cinco vezes superior ao da peça e cortes de pequena espessura.

QUESTÃO 30

Na necropsia, o procedimento correto de inspeção interna do cadáver é:

- a) A inspeção começa pela cavidade pélvica, seguindo-se a cavidade abdominal e a cavidade craniana. Se necessário, estende-se para membros e exame do pescoço.
- b) A inspeção começa pela cavidade abdominal, seguindo-se a cavidade craniana e a cavidade torácica. Não se faz necessário, estender para a cavidade vertebral e membros.
- c) A inspeção começa pela cavidade craniana, seguindo-se a cavidade torácica e a cavidade abdominal. Se necessário, estende-se para a cavidade vertebral e exame do pescoço.
- d) A inspeção começa pela cavidade pélvica, seguindo-se a cavidade craniana e a cavidade torácica. Não se faz necessário, estender para a cavidade vertebral e exame do pescoço.

QUESTÃO 31

A morte caracteriza-se pela presença de quais sinais tanatológicos imediatos:

- a) miose parálitica unilateral, ausência de movimentos respiratórios e cardiocirculatórios, perda da consciência, imobilidade e insensibilidade.
- b) midríase parálitica bilateral, ausência de movimentos respiratórios e cardiocirculatórios, perda da consciência, imobilidade e insensibilidade.
- c) midríase parálitica bilateral, ausência de movimentos respiratórios e cardiocirculatórios, perda da consciência, mobilidade e sensibilidade na forma de espasmos.
- d) miose parálitica bilateral, ausência de movimentos respiratórios e cardiocirculatórios, perda da consciência, mobilidade e sensibilidade na forma de espasmos.

QUESTÃO 32

São técnicas de necropsia:

- a) Virchow, Ghon, Letulle e Rokitansky.
- b) Kaiserling, Klotz, Laskowski, Sucquet.
- c) Sappey, Henósque, Menhú, Urraca.
- d) Pernkopf, Tollner, Pick, Sill.

QUESTÃO 33

A técnica de necropsia denominada Rokitansky consiste em:

- a) retirar os órgãos isoladamente após terem sido abertos e examinados "in situ"
- b) o conteúdo das cavidades torácica e abdominal é retirado em um só monobloco.
- c) os órgãos são retirados um a um e examinados posteriormente.
- d) a evisceração se dá através de monoblocos de órgãos anatomicamente ou funcionalmente relacionados.

QUESTÃO 34

Em um laboratório de anatomia, os cadáveres devem ser imersos em solução fixadora, tendo como solução estoque a solução de formol P.A. Quanto deve ser utilizado de solução estoque e água, respectivamente, para se fazer 30.000 ml de solução aquosa de formol a 10%?

- a) 2.500 ml; 27.500 ml
- b) 1.500 ml; 28.500 ml
- c) 2.000 ml; 28.000 ml
- d) 3.000 ml; 27.000 ml

QUESTÃO 35

Não é atribuição do cargo de técnico em anatomia e necropsia:

- a) assessorar nas atividades de ensino, pesquisa e extensão.
- b) formolizar cadáveres humanos e de animais.
- c) ministrar aulas nos cursos de graduação.
- d) preparar soluções químicas.

QUESTÃO 36

O embalsamamento é uma técnica de conservação de cadáveres muito utilizada nos laboratórios de anatomia e serviços de necropsia. O fixador é injetado frequentemente na _____ e distribuído para todos os tecidos e órgãos do corpo. Assinale a sequência que preenche corretamente a lacuna.

- a) artéria femoral.
- b) artéria braquial.
- c) veia safena.
- d) veia ilíaca externa.

QUESTÃO 37

São órgãos internos do sistema genital masculino:

- a) ducto eferente, próstata, glândula seminal e uretra prostática.
- b) ducto eferente, próstata, glândula vestibular maior, uretra peniana.
- c) ducto deferente, próstata, glândula seminal e uretra membranosa.
- d) ducto deferente, próstata, glândula vestibular maior, uretra membranosa.

QUESTÃO 38

São pontos cranianos de incisão para dissecação de face:

- a) bregma, protuberância mentual, processo estiloide e meato acústico interno.
- b) bregma, protuberância mentual, processo estiloide e meato acústico interno.
- c) bregma, corpo da mandíbula, processo mastóide e meato acústico externo.
- d) bregma, protuberância mentual, processo mastóide e meato acústico externo.

QUESTÃO 39

Para melhor visualização e dissecação do períneo, o cadáver deve estar em qual posição?

- a) Posição de trendelemburg.
- b) Posição de litotomia.
- c) Decúbito ventral.
- d) Decúbito lateral.

QUESTÃO 40

As figuras abaixo representam anatomicamente vértebras humanas.

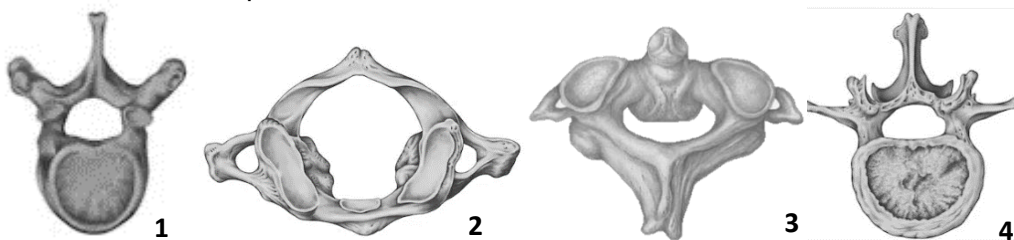

As vértebras acima, na ordem de 1 a 4, são:

- a) vértebra torácica, vértebra cervical atlas, vértebra cervical áxis, vértebra lombar.
- b) vértebra torácica, vértebra cervical áxis, vértebra cervical atlas e vértebra lombar.
- c) vértebra cervical atlas, vértebra cervical áxis, vértebra torácica, vértebra lombar.
- d) vértebra lombar, vértebra cervical atlas, vértebra cervical áxis, vértebra torácica.

QUESTÃO 41

Na necropsia da cavidade craniana é padrão qual tipo de incisão para abertura da calvária?

- a) Incisão temporal.
- b) Incisão pterional.
- c) Incisão suboccipital.
- d) Incisão bimaioidea.

QUESTÃO 42

Um professor solicita ao técnico a dissecação da aorta abdominal com o intuito de observar os ramos que tem origem a partir dela. Neste sentido, quais são exemplos de ramos que o mesmo deverá dissecar?

- a) Tronco celíaco, artéria mesentérica superior, artérias renais e artérias ilíacas externas.
- b) Tronco celíaco, artéria mesentérica superior, artérias renais, artéria mesentérica inferior e artérias ilíacas comuns.
- c) Artéria mesentérica superior, artéria gástrica esquerda, artéria mesentérica inferior e artérias ilíacas internas.
- d) Artéria mesentérica superior, artéria hepática comum, artéria mesentérica inferior e artérias ilíacas externas.

QUESTÃO 43

A Lei nº 8.501, de 30 de novembro de 1992 dispõe sobre a utilização de cadáver não reclamado para fins de estudos ou pesquisas científicas e dá outras providências. Um cadáver, doado e encaminhado a um laboratório de anatomia humana de uma universidade, para fins de estudos, é submetido a um procedimento técnico que tem o objetivo de prolongar a sua conservação. Esse procedimento técnico é:

- a) Exumação.
- b) Cremação.
- c) Evisceração.
- d) Formolização.

QUESTÃO 44

Um professor solicita ao técnico que prepare a aula com alguns ossos do esqueleto apendicular. Qual das afirmativas contempla somente ossos do esqueleto apendicular?

- a) úmero, tíbia, ulna e rádio.
- b) rádio, fêmur, costela e esterno.
- c) sacro, fêmur, osso do quadril e clavícula.
- d) úmero, escápula, osso do quadril e crânio.

QUESTÃO 45

Um professor solicita ao técnico que prepare a aula com alguns ossos do esqueleto axial. Qual das afirmativas contempla somente ossos do esqueleto axial?

- a) rádio, fêmur e esterno.
- b) úmero, escápula e crânio.
- c) sacro, fêmur e osso do quadril.
- d) costelas, esterno e vértebras.

QUESTÃO 46

O coração possui a forma de cone invertido, com ápice inferior voltado para a esquerda e base superior voltada para a direita. Qual câmara cardíaca se encontra no ápice do coração?

- a) Ventrículo esquerdo.
- b) Ventrículo direito.
- c) Átrio esquerdo.
- d) Átrio direito.

QUESTÃO 47

Uma solução de Laskowski é constituída de glicerina, ácido fênico e ácido bórico na seguinte proporção, respectivamente:

- a) 10 partes, 2 partes e 4 partes.
- b) 5 partes, 100 partes e 5 partes.
- c) 100 partes, 5 partes e 5 partes.
- d) 5 partes, 4 partes e 100 partes.

QUESTÃO 48

Com relação às resinas polimerizáveis, marque a alternativa correta:

- a) não podem ser usadas em vasos de grande calibre.
- b) são resistentes ao ácido clorídrico.
- c) apresentam mínima resistência.
- d) não permitem ser coradas.

QUESTÃO 49

No processo de diafanização de dentes, a função do xileno ou xilol é:

- a) Inclusão.
- b) Clarificação.
- c) Desidratação.
- d) Solução de manutenção.

QUESTÃO 50

Das substâncias abaixo, qual é a melhor para clareamento de ossos?

- a) Fenol.
- b) Ácido sulfúrico.
- c) Solução de ácido pícrico.
- d) Amônia de uso doméstico.

Universidade Federal de Alfenas
Concurso Público – TÉCNICO EM ANATOMIA E NECROPSIA
Edital nº 96/2018

CONHECIMENTOS GERAIS

GABARITO

CONHECIMENTOS ESPECÍFICOS

LÍNGUA PORTUGUESA

01	
02	
03	
04	
05	
06	
07	
08	
09	
10	

LEGISLAÇÃO

11	
12	
13	
14	
15	

NOÇÕES GERAIS DE INFORMÁTICA

16	
17	
18	
19	
20	

21	
22	
23	
24	
25	
26	
27	
28	
29	
30	
31	
32	
33	
34	
35	
36	
37	
38	
39	
40	
41	
42	
43	
44	
45	
46	
47	
48	
49	
50	

Sr(a) Candidato(a):

Utilize esta folha APENAS para transcrever suas respostas.

Qualquer outra anotação nesta folha impedirá que você a leve consigo.