

PPG L

Programa de Pós-Graduação em Nutrição e Longevidade

**Informações importantes sobre o
Mestrado em Nutrição e Longevidade**



Conheça as Normas



Conheça os Prazos

Organize-se



Conheça as Regulamentações Gerais da UNIFAL-MG e as Normas Específicas do PPGNL

Conheça as Normas

Organização Geral

Organize-se

Qualificação

Defesa
Dissertação

Acesse nosso site!

Todos os documentos importantes podem ser encontrados através da nossa página oficial.

<https://www.unifal-mg.edu.br/ppgnl/>

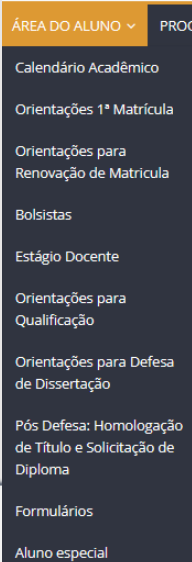

Não deixe de conhecer :

- ✓ Regulamento Geral – *Stricto sensu* PRPPG/UNIFAL-MG
- ✓ Normas Acadêmicas PPGNL - Resolução nº07 de 09 de dezembro de 2020
- ✓ Demais resoluções e Instruções Normativas do PPGNL
- ✓ Calendário Acadêmico

Além dos documentos que regem o Curso, você encontra em nossa página todos os comunicados, formulários e demais informações atualizadas sobre o PPGNL. Por exemplo, a oferta de disciplinas e Calendário de início e término das mesmas, estarão atualizados na página.

Neste material as principais informações foram destacadas, mas é muito importante verificar as atualizações e outras comunicações que somente no site podem ser acessadas.

Acostume-se a sempre acessá-lo!

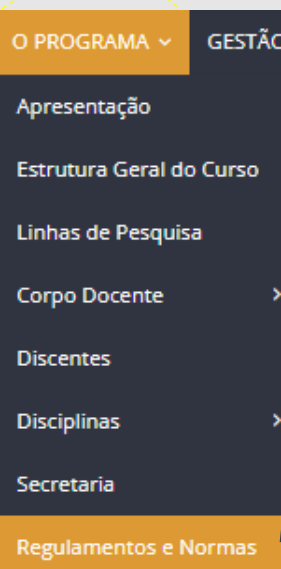

Abaixo você encontra uma ilustração sobre a estrutura geral do Mestrado em Nutrição e Longevidade

Conheça as Normas

Organização Geral

Organize-se

Qualificação

Defesa Dissertação

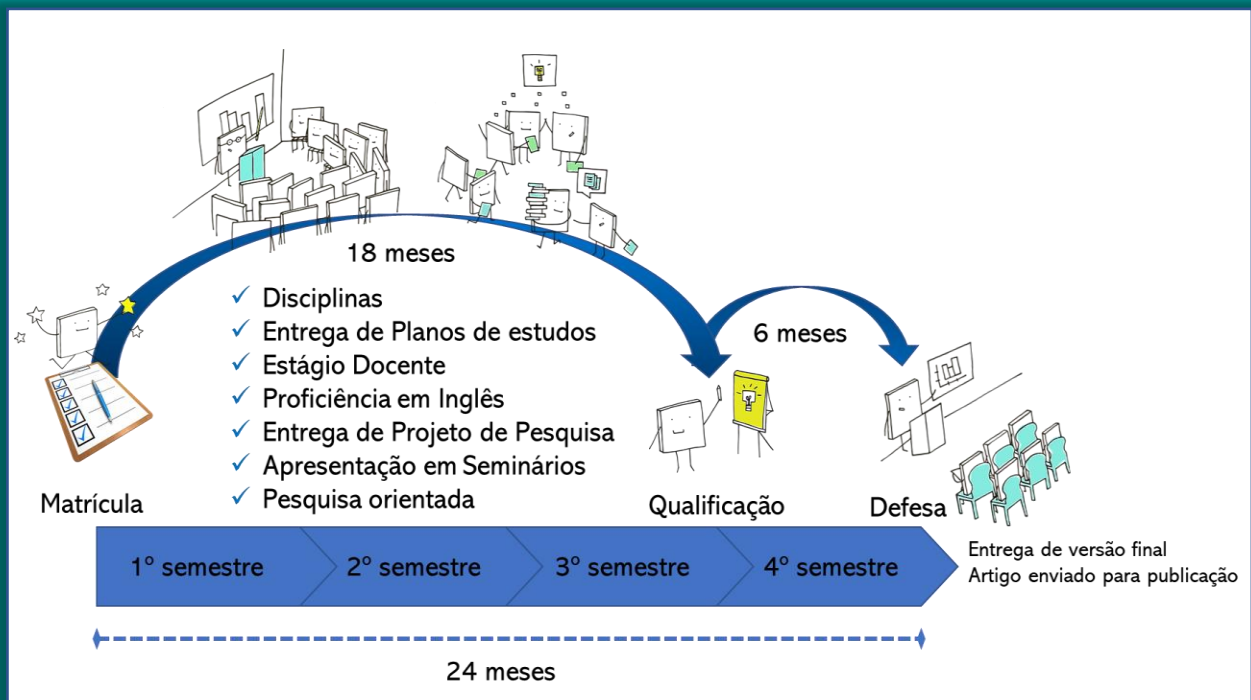

- Duração mínima de 12 meses e máxima de 24 meses
- Disciplinas: 08 créditos em obrigatórias e mínimo de 16 em eletivas
- Semestralmente: Matrícula, Entrega de Plano de Estudos, Inscrição em disciplinas*
- Até 2ª matrícula: Entrega de Projeto de Pesquisas*
- Até 18º mês: Cumprimento de todos os créditos, Comprovação de proficiência em inglês, Apresentação em Seminários, Finalização do Estágio Docente, Qualificação (com defesa do projeto + resultados parciais).
- Até 24º mês: Defesa da dissertação
- Após defesa: envio da versão final com correções indicadas pela banca e comprovante de envio de trabalho para publicação.

* Consulte o Calendário Acadêmico para verificar prazos e datas estabelecidos pelo Colegiado do Programa

Na aba “Organize-se” você encontra um quadro para anotar as principais datas. Não deixe de anotar!

Atenção aos Prazos! Organize-se

DATAS IMPORTANTES DO PPGNL* :

Data da matrícula: ___/___/___ (mês/ano)

Data mínima para conclusão (defesa) ___/___/___

Data máxima para conclusão (defesa) ___/___/___

Entrega do Projeto escrito: ___/___/___

Apresentação do projeto em seminários: ___/___/___

Prazo para segunda matrícula: ___/___/___

Prazo para segundo Plano de Estudos: ___/___/___

Prazo para terceira matrícula: ___/___/___

Prazo para terceiro Plano de Estudos: ___/___/___

Prazo para quarta matrícula: ___/___/___

Prazo para quarto Plano de Estudos: ___/___/___

Data da prova de proficiência oferecida pelo Programa: ___/___/___

Prazo máximo para conclusão do Estágio Docente: ___/___/___

Prazo máximo para relatório do Estágio Docente: ___/___/___

Prazo máximo para Qualificação: ___/___/___

Prazo máximo para envio da solicitação: ___/___/___

Prazo máximo para Defesa da Dissertação: ___/___/___

Prazo máximo para envio da solicitação: ___/___/___

*Apenas principais datas. Bolsista, observem data de entrega de relatório!



Sobre a qualificação

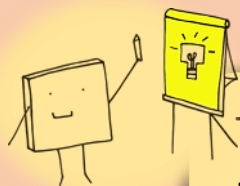

Todo discente do PPGNL deverá submeter-se a exame de qualificação que consistirá de apresentação oral do projeto de pesquisa contendo os resultados parciais.

- Esta apresentação deverá ocorrer até, no máximo, o último dia do 18º mês do Curso e após o 12º mês.
- Considere como “1º” o mês em que foi realizada a matrícula.
- Os documentos e formulários a serem enviados ao Colegiado para pedir o agendamento deste exame estão descritos no nosso site.
- O exame consiste da avaliação por uma Banca Examinadora do documento escrito + apresentação oral de duração mínima de 20 (vinte) e máxima de 30 (trinta) minutos, seguida de debate com cada membro da Banca de tempo máximo de 45 (quarenta e cinco) minutos.

Requisitos mínimos para ser considerado apto ao exame de Qualificação:

- ✓ Cumprimento de todos os créditos mínimos em disciplinas
- ✓ Comprovação de proficiência em inglês
- ✓ Apresentação em Seminários
- ✓ Aprovação em Estágio Docente

Acesse em nosso site o documento orientador para qualificação: <https://www.unifal-mg.edu.br/ppgnl/>

Sobre a Defesa da Dissertação

Todo discente de pós-graduação candidato ao título de Mestre em Nutrição e Longevidade deverá preparar e defender uma Dissertação e nela ser aprovado.

Esta apresentação deverá ocorrer até, no máximo, o último dia do 24º mês do Curso e após o 12º mês.

Considere como 1º o mês em que foi realizada a matrícula.

Os documentos e formulários a serem enviados ao Colegiado para pedir o agendamento da defesa estão descritos no nosso site.

A Defesa consiste da avaliação por uma Banca Examinadora do documento escrito + apresentação oral, que apresentam os resultados, discussões e conclusões finais da pesquisa orientada.

Somente pode se submeter à Defesa Final da Dissertação aquele discente aprovado em exame de Qualificação.

Acesse em nosso site o documento orientador para Defesa da Dissertação: <https://www.unifal-mg.edu.br/ppgnl/>

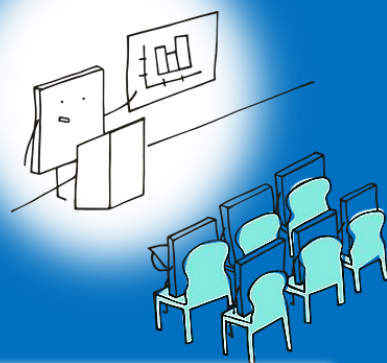

Conheça as Normas

Organização Geral

Organize-se

Qualificação

Defesa Dissertação